



A Tribuna
Terça-Feira, 20 de Julho de 2010

Guarujá I Campanha estimula a doação de sangue

A Prefeitura de Guarujá promoverá do dia 26 a 14 de agosto, a 1ª Campanha de Doação de Sangue em prol do Hospital Santo Amaro. Para doar é preciso estar em boas condições de saúde, ter de 18 a 65 anos, pesar mais de 50 quilos, não estar tomando medicamento que possa afetar o sangue e não ter feito cirurgia recentemente.

Guarujá II Operação Tapa-buraco chega ao Pae Cará

A Secretaria de Administrações Regionais, de Guarujá, realiza esta semana a Operação Tapa-buraco em vias do Bairro Pae Cará. As ruas Carvalho Pinto e Antônio Bento já recebem os serviços. Serão beneficiadas ainda as ruas 1º de Julho e Princesa Isabel. Já passaram por manutenção preventiva as principais avenidas.

Guarujá III Vicente de Carvalho recebe o cata-coisa

O programa Cata-Coisa chegou a Vicente de Carvalho. Hoje o serviço passa pelo Sítio Pae Cara e Jardim Progresso, Sítio Pae Cara e na Vila Aurea. Na quinta-feira será recolhido material da Jardim Monteiro da Cruz, Jardim Alvorada, Jardim Maravilha e do Jardim Santana.

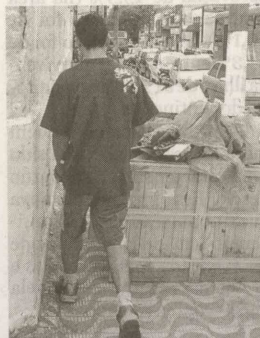

Guarujá IV EJA tem vagas remanescentes

A Secretaria de Educação de Guarujá disponibiliza vagas remanescentes para matrículas e rematrículas a quem deseja ingressar na Educação de Jovens e Adultos (EJA) neste segundo semestre. Existem vagas em 13 escolas. Informações pelo telefone 3308-7470.

Leitura rápida

200 vagas

tem o Centro de Capacitação para Vida - Projeto Neemias em cursos de capacitação profissional. Inscrições na Av. Dom Pedro I, 3.172, na Enseada, das 14 às 17 horas, em Guarujá



Ibama suspeita que frio matou animais

A contabilidade de animais marinhos mortos chegou a 556

ALESSIO VENTURELLI
DA REDAÇÃO

Mais 185 animais marinhos foram encontrados mortos ontem nas praias da Baixada Santista, elevando para 556 o registro de óbitos desde o início deste mês. As informações são do Ibama e de outras três entidades de proteção animal que atuam na região. A maioria das vítimas são de pinguins (533), seguido de tartarugas (14) e golfinhos (5). O restante são aves oceânicas, como atobás, albatrozes, fragatas e andorinhas-do-mar.

Apesar de os pesquisadores apontarem para a necessidade de melhor investigar as possíveis causas do fenômeno, a hipótese considerada mais provável para justificar a morte desses animais teria sido uma mudança climática brusca ocorrida entre sexta-feira e domingo, no litoral gaúcho.

“Todos os elementos que temos até agora indicam essa como a explicação mais plausível”, observa a analista ambiental e chefe regional do Ibama na Baixada Santista, Ingrid Oberg.

Análises da National Oceanic and Atmospheric Administration (NOAA) e do Instituto Nacional de Pesquisas Espaciais (Inpe), mostram que houve um forte aumento da pressão atmosférica no Sul do País, juntamente com a queda de cerca de 3 graus na temperatura média das águas do Oceano Atlântico. Isso teria causado a mudança abrupta na circulação dos ventos e das correntes marinhas dessa região.

“Isso já seria o suficiente para provocar a morte desses animais”, indica o oceanógrafo André Belém. Ele lembra que tanto os pinguins, assim como as tartarugas, golfinhos e aves oceânicas, têm suas rotas desviadas nessas situações.

“Como a intensidade dos ci-

Resumo



Desde o último dia 6 foram encontrados mortos nas praias da região 556 animais marinhos

533 são pinguins

14 tartarugas

5 golfinhos

4 aves oceânicas: atobás, albatrozes, fragatas, andorinhas-do-mar

Foram encontrados vivos 7 pinguins; 14 tartarugas, 1 golfinho, 1 albatroz e 1 gaivota

Desde o último dia 6, a Guarda

Ambiental de Praia Grande recebeu 157 animais marinhos (sendo a maioria, no sábado);

Para o Centro de Triagem de Animais Silvestres (Cetas) de São Vicente foram 17 animais

O Aquário de Peruipe recebeu 150 espécimes

No Aquário de Santos estão 18 animais mortos

No Centro de Reabilitação de Animais Silvestres (Cram) de Guarujá ficaram 173 animais

clones e das frentes frias aumenta bastante, muitos se perdem de seus bandos quando vão buscar alimento. Especialmente, os mais jovens, que são inexperientes”, esclarece.

Para o oceanógrafo, a morte de tantos animais num intervalo tão curto de tempo, seria resultado do agravamento de uma situação climática que já era adversa para esses animais.

“Desde o início da semana passada, tivemos uma massa de ar fria estacionada entre as regiões Sul e Sudeste do País, e que teve seus efeitos intensificados neste fim de semana”, diz o especialista.

Acrescenta que quando há esse tipo de alteração, a oferta de alimento cai no ambiente aquático. “As lulas, por exemplo, costumam desaparecer”.



Câmara Municipal de Guarujá

ASSESSORIA DE IMPRENSA

A Tribuna
Terça-Feira, 20 de Julho de 2010

Clipping Diário



Os centros de reabilitação lutam para manter vivas os espécimes encontrados na areia da praia

Continua...



Investigação do fenômeno continua

■ Apesar de todos os elementos apontarem para uma questão climática, como principal fator da morte dos 556 animais marinhos, a chefe regional do Ibama na Baixa da Santista, Ingrid Oberg, diz que continuará com o trabalho investigativo iniciado pelos pesquisadores do

órgão, juntamente com as diversas entidades de proteção animal que atuam na região.

“Vamos fazer necropsias em todos os animais resgatados e também eventuais coletas, caso haja necessidade de termos análises mais detalhadas”, garante. Ela acredita

que na tarde de hoje tenha em mãos os resultados de novos exames, feitos nas últimas 48 horas.

“Vamos avaliá-los e ver se encontramos algo de diferente dos demais. Até agora, porém, não identificamos qualquer fator que fuja dessa questão climática”.



Diário do Litoral
Terça-Feira, 20 de Julho de 2010

DOAÇÃO DE SANGUE

SOLIDARIEDADE

Guarujá realiza campanha para ajudar Hospital Santo Amaro

'Doe Amor, Doe Sangue'. É com este slogan que acontece em Guarujá de 26 de julho a 14 de agosto a 1ª Campanha de Doação de Sangue em prol do Hospital Santo Amaro (HSA). A mobilização tem o objetivo de conscientizar e orientar a população sobre a importância da doação de sangue.

A iniciativa servirá para amenizar a demanda e necessidade do Banco de Sangue do Hospital, que devido aos procedimentos de saúde precisa diariamente recorrer ao estoque para atender a demanda.

A campanha conta com a colaboração das entidades cadastradas no Fundo Social de Solidariedade, que estarão mobilizando seus membros durante este período.

De acordo com a presidente do Fundo Social de Guarujá, Elizabete Maria Gracia da Fonseca, "é importante que todos participem e colaborem em prol desta causa, que é uma

prova de amor ao próximo e uma necessidade do nosso Município".

Além das entidades citadas, que estarão colaborando, as demais entidades cadastradas também poderão participar, assim como toda população.

Como é feita a doação

Chegando ao Banco de Sangue, é obrigatória a apresentação de um documento (com foto). Em seguida, será feito o cadastramento do doador. É necessário fazer um teste para saber se o doador não tem algum tipo de anemia. O doador passará por uma breve entrevista confidencial (as respostas serão mantidas em segredo absoluto). É de extrema importância que as respostas, neste caso, sejam verdadeiras. O doador deve esclarecer todas as dúvidas com os profissionais. O sangue é colhido em bolsas especiais. O tempo dessa coleta é de aproximadamente de 5 a 8 minutos.





PARA FICAR
Sabendo

OPORTUNIDADE

Centro de Capacitação em Guarujá oferece 200 vagas em cursos

O Centro de Capacitação para Vida – Projeto Neemias abriu inscrições para o processo seletivo 2010. São 200 vagas distribuídas em cinco cursos oferecidos pela instituição.

As inscrições tiveram início na última semana e seguem até o dia 2 de agosto. As inscrições podem ser efetuadas no Centro de Capacitação, que fica na Avenida Dom

Pedro I, 3172 – Enseada, das 14 às 17 horas. Os cursos oferecidos pela instituição são os de Hotelaria, Noções de Vendas, Elétrica Residencial, Segurança Eletrônica e Corte e Costura.

As provas de Corte e Costura, Hotelaria e Segurança Eletrônica acontecem no dia 5 de agosto, às 20 horas, no Centro de Capacitação. Já as provas de

Elétrica Residencial e Noções de Vendas têm avaliação marcada para o dia 6 de agosto, também às 20 horas, no mesmo local.

Para efetuar a inscrição, é necessário que o candidato seja maior de 16 anos, preencha uma ficha e leve cópias do RG, CPF, comprovante de residência e comprovante de escolaridade. As provas consistem em uma entre-

vista e um questionário. Os alunos que passarem nas avaliações terão as aulas iniciadas no dia 9 de agosto.

Os cursos de Elétrica residencial, Segurança Eletrônica e Corte e Costura possuem 20 vagas cada. Após o preenchimento destas, os inscritos que não conseguirem a vaga ficarão na lista de espera.



GUARUJÁ

Pescadores e marinheiros são capacitados

A Capitania dos Portos, em parceria com a Prefeitura de Guarujá, oferece curso de capacitação para 35 pescadores e marinheiros auxiliares de convés. O curso acontece de 9 a 13 de agosto, das 8 às 17 horas. Ao final do curso, eles recebem diploma e carteira certificada pela Marinha,

que lhes permite o embarque legal e garante os direitos como profissionais.

Hoje acontece o teste físico e no último dia de aula a prova prática e escrita. O curso ocorre na Biblioteca Municipal Geraldo Ferraz, que fica na Rua Santa Catarina, 33, Vicente de Carvalho.





DL 06
TERÇA-FEIRA, 20 DE
JULHO DE 2010
Polícia
www.diariodolitoral.com.br

VICENTE DE CARVALHO
**Acusado de assaltos é
capturado pela Polícia Civil**

De acordo com a polícia, o rapaz cometeu mais de 30 roubos nos últimos quatro meses

Repórter: Gilmar Alves Jr.

A pontado pela Polícia Civil como autor de uma série de roubos contra motoristas de ônibus em Vicente de Carvalho, Jairo Santos Gonçalves da Silva, o Jairinho, de 22 anos, foi capturado na tarde de ontem na Favela da Maré. Ele estava na condição de procurado pela Justiça desde 21 de junho, quando foi decretada sua prisão preventiva pela 1ª Vara Criminal de Guarujá. A prisão preventiva foi pedida à Justiça pelo delegado Josias Teixeira de Souza, titular do 2º Distrito Policial de

Guarujá. De acordo com o investigador-chefe do 2º DP, Carlos Alberto Bitran Guimarães, diversas diligências foram feitas após a decretação do mandado de prisão, mas Jairinho nunca era localizado. Nos últimos dias, segundo o policial civil, foi feita uma intensificação nas buscas.

**A prisão
aconteceu na
Favela da Maré**

A localização de Jairinho aconteceu na Avenida Thiago Ferreira. Os policiais se depararam com o procurado por volta de 16 horas e ele tentou se esconder na Favela da Maré, mas acabou capturado após a realização de um cerco. Ao ser questionado sobre os roubos, Jairinho admitiu os delitos, segundo o investigador Bitran. "Ele falou que o trabalho dele era roubar e que o da polícia era prender", comentou o policial civil.

Conforme foi apurado durante as investigações, Jairinho cometeu mais de 30 roubos no Paecará nos últimos quatro meses. A maior parte das investidas criminosas foi contra motoristas de ônibus. Ele cometeu também, segundo a polícia, assaltos contra caminhoneiros e mulheres. O horário em que ele agia era entre 4h e 6h e 22h e 24h.

Na maioria das investidas, o acusado simulava estar armado. Ele sempre agia sozinho. "Ele falou que preferia roubar sozinho porque não precisava dividir (o dinheiro) com os outros", contou o investigador-chefe. Sob a coordenação do delegado Teixeira de Souza e do investigador Bitran, participaram dos trabalhos os policiais Alessandro, Araújo, Jaime, Bete Cristo e Davi.

Vítimas que reconhecerem Jairinho devem entrar em contato com o 2º DP pelos telefones 3352-6541 ou 3352-1724.

FOTOS: LUIZ TORRES/OL

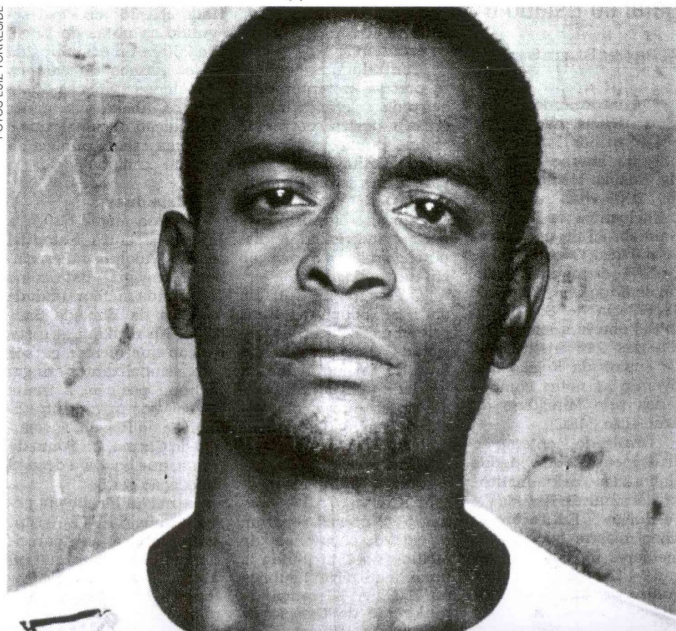

Jairo Santos Gonçalves da Silva, o Jairinho

Clipping Diário



Federal de Cubatão tem melhor resultado do Enem da Região

A instituição pública de ensino registrou o quarto melhor resultado geral do Estado e 38º do País

Repórter: Eduardo Brandão

Contrariando a tendência nacional, o melhor desempenho no Exame Nacional do Ensino Médio (Enem) de 2009 das unidades participantes da Baixada Santista foi de uma escola pública. O campus de Cubatão do Instituto Federal de Educação, Ciência e Tecnologia de São Paulo (IFSP) obteve a maior média das 218 instituições de ensino da Região que tiveram as notas computadas pelo Ministério da Educação (MEC).

Divulgado ontem, o cruzamento de dados elaborados pelo Instituto Nacional de Estudos e Pesquisas Educacionais (Inep) mostra que das 20 melhores médias da Baixada Santista, apenas quatro são de escolas públicas. Espremidas entre instituições privadas, estas unidades são ligadas a extensões universitárias federais e de ensino técnico estadual.

co estadual.

Contudo, o pretendente precisa enfrentar uma acirrada seleção para ingressar nestes centros de ensino públicos. A quantidade limitada de vagas para o número de candidatos obriga a realização de provas classificatórias para a matrícula. A disputa é similar à aprovação em universidades.

O campus de Cubatão do IFSP ocupa as duas primeiras colocações regionais. Os alunos do ano final do Ensino Médio da unidade obtiveram a média total (prova objetiva e redação) 683,46; já os matriculados no programa Educação para Jovens e Adultos (EJA) alcançaram a nota 675,19. Apenas 51,2 pontos separam o centro cubatense da melhor nota atribuída a uma instituição pública no País. A liderança do ranking é do Colégio de Aplicação da Universidade Federal de Viçosa, no interior de Minas Gerais, que registrou a média 734,66.

A unidade federal de Cubatão também é a quarta melhor instituição de ensino público do Estado e a 38ª do País, segundo as notas do Enem de 2009. A média atingida pelos alunos do campus cubatense é apenas 66,24 pontos abaixo da maior atribuição nacional, que é de uma escola pública da capital paulista.

Mais duas

Com a média 630,7, a Escola Técnica Estadual (ETE) Adolpho Berezin, em Mongaguá, lista como a segunda melhor unidade pública da Baixada Santista. No ranking, a instituição que oferece cursos profissionalizantes atingiu a nona posição, à frente de colégios privados tradicionais da Região, a exemplo do Carmo, na Ponta da Praia, que ocupa a décima colocação geral.

A média alcançada pelos alunos da ETE Aristóteles Ferreira, na Aparecida, em Santos, colocaram a escola entre as 20 melhores da Região, sendo a quarta pública da Baixada Santista. O resultado superou tradicionais centros privados de educação profissional, como a unidade



de São Vicente do Fortec (29^a) e a santista Treinas-se (31^a).

A listagem feita pelo **Diário do Litoral** não contabiliza as escolas da Região que ficaram sem média geral tabulada pelo MEC. Estas 128 unidades tiveram menos de dez inscritos no Enem ou não atingiram o mínimo de 2% de alunos matriculados participantes no exame.

As notas referentes ao exame passado e divulgadas ontem foram as primeiras com a nova metodologia de cálculo que permite a comparação anual dos resultados. Envolve em suspeitas de compra das questões e com a data adiada, o Enem de 2009 foi composto de 180 questões e uma redação, realizadas em dois dias de avaliação. Em 2008, o aluno inscrito respondia 63 temas e elaborava uma composição escrita.

De acordo com o MEC, a prova foi baseada no modelo da Teoria de Resposta ao Item (TRI), que avalia a competência do candidato diminuindo o grau de acertos por sorte. Com isso, um aluno que errou mais questões do que outro pode apresen-

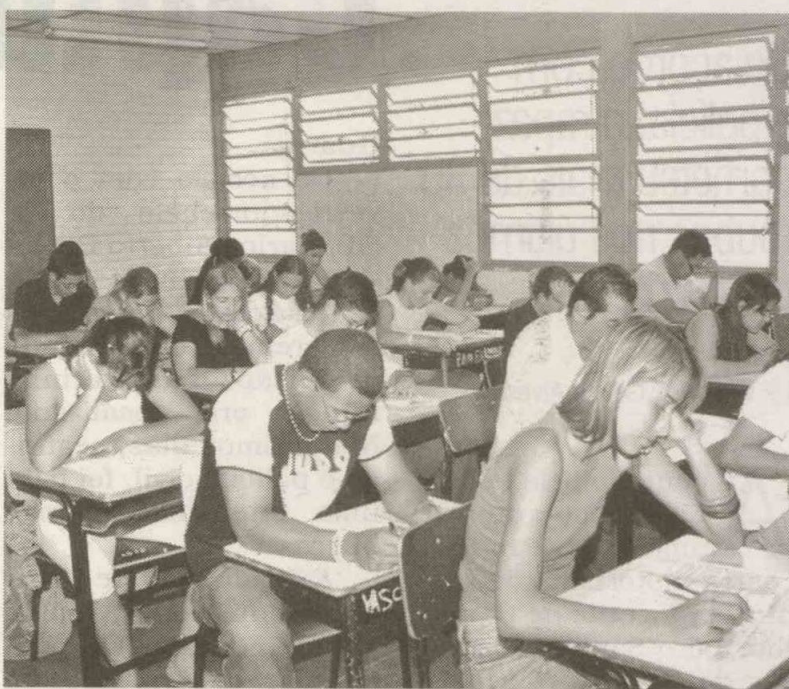

De acordo com as notas do Enem, a unidade de Cubatão ocupa a quarta posição no Estado e a 38^a do País

tar resultado melhor, se os acertos se concentram nas alternativas com maior peso.

A média da avaliação, segundo o Inep, foi de 500 pontos. Duas em cada três escolas da rede pública ficaram acima da pontuação atribuída como mediana. Porém, apenas 1,3% conseguiram superar a nota 600.

Nas unidades privadas, somente 2% não registraram a média. Dos 98% que superaram a nota mí-

nima, a metade (48,74%) alcançou uma pontuação entre 500 e 600 pontos e o restante (48,44%) registrou notas superiores a 600.

Da edição de 2008 para a última, houve um aumento de 5% em relação ao número de escolas de ensino médio regular que participaram do exame nacional. Das 27.306 escolas com Ensino Médio, 93% (25.484) tiveram alunos do último ano inscritos no Enem.

Continua...



EJA em escolas estaduais ocupa as últimas colocações

Do outro extremo, as unidades que deveriam ser uma oportunidade de regresso aos bancos escolares listam os piores resultados no Enem 2009. Das 20 notas mais baixas atribuídas a escolas da Região, 16 foram para centros voltados à Educação para Jovens e Adultos (EJA).

Com a nota 82,7 pontos abaixo na nota mínima, os alunos do EJA da Escola Estadual Ignácio Miguel Estefno, no Guarujá, registram a pior média das nove cida-

des da Região e o 11º resultado mais baixo do Estado. Dos 288 matriculados da unidade, apenas 10 (número mínimo para a contagem mediana pelo MEC) realizaram o exame, alcançando a nota 402,7. A atribuição foi apenas 38,37 pontos superior ao inferior índice de uma escola paulista, aplicada ao colégio estadual Jayme Almeida Paiva, em Eldorado, no Vale do Ribeira (364,33).

Ocupando a quarta pior posição regional, a unidade Estadual Professor Archi-

medes Bava, de Bertioga, registrou a nota mais baixa de uma escola de Ensino Médio Regular. A escola anotou a média 435,59. Em nota da assessoria de Imprensa, a Secretaria Estadual da Educação afirmou que o Enem não é utilizado como instrumento de medição da qualidade de ensino. Para isso, a pasta usa o Índice de Desenvolvimento da Educação do Estado de São Paulo (Idesp) e o Índice de Desenvolvimento da Educação Básica (Ideb), divulgado na semana passada.

Melhores e piores por Cidade

Bertioga – 10 escolas avaliadas
Melhor: Objetivo (Privada) – Nota 576,27
Pior: Professor Archimedes Bava (Estadual) – Nota 435,59

Cubatão – 17 escolas avaliadas
Melhor: IFSP - Campus Cubatão (Federal) – Nota 683,46
Pior: Professor José da Costa (Estadual – EJA) – Nota 470,17

Guarujá – 32 escolas avaliadas
Melhor: Objetivo (Particular) – Nota 631,66
Pior: Ignácio Miguel Estefno (Estadual – EJA) – Nota 402,7

Itanhaém – 13 escolas avaliadas
Melhor: Colégio Evolução (Particular) – Nota 609,68
Pior: José Carlos Braga de Souza (Estadual) – Nota 466,07

Mongaguá – 8 escolas avaliadas
Melhor: ETE Adolpho Berezin (Estadual) – Nota 630,07

Pior: Professora Aracy da Silva Freitas (Estadual) – Nota 488,86

Peruibe – 10 escolas avaliadas
Melhor: Nossa Sra Da Divina Providência (Particular) – Nota 623,56
Pior: Maya Alice Ekman (Estadual – EJA) – Nota 420,88

Praia Grande – 33 escolas avaliadas
Melhor: Objetivo (Particular) – Nota 620,55
Pior: Professora Sylvia De Mello (Estadual – EJA) – Nota 459,52

Santos – 61 escolas avaliadas
Melhor: Objetivo (Particular) – Nota 674,67
Pior: Professor Suetonio Bittencourt Júnior (Estadual – EJA) – Nota 432,56

São Vicente – 34 escolas avaliadas
Melhor: Notre Dame (Particular) – Nota 635,37
Pior: Professor Paulo de Arruda Penteado (Estadual – EJA) – Nota 423,66



Diário do Litoral
Terça-Feira, 20 de Julho de 2010

Melhores médias no Enem da Baixada Santista

| Município | Escola | Unidade | Ensino | Alunos | Enem | Média | Média Total |
|--------------|----------------------------------|----------|-----------|--------|------|-------|-------------|
| Cubatão | IFSP - Campus Cubatão | Federal | EMR | 52 | 46 | 675,4 | 683,46 |
| Cubatão | IFSP - Campus Cubatão | Federal | EMR e EJA | 109 | 48 | 667,0 | 675,19 |
| Santos | Objetivo (Unidade II) | Privada | EMR | 31 | 48 | 677,5 | 674,67 |
| Cubatão | Fortec Escola Técnica | Privada | EMR | 20 | 13 | 571,1 | 648,06 |
| Santos | Jean Piaget (Unidade II) | Privada | EMR | 26 | 20 | 632,0 | 638,91 |
| Santos | Colégio Stella Maris | Privada | EMR | 17 | 11 | 593,4 | 636,45 |
| São Vicente | Colégio Notre Dame (Unidade III) | Privada | EMR | 36 | 18 | 621,6 | 635,37 |
| Guarujá | Objetivo (Unidade VII) | Privada | EMR | 32 | 33 | 608,0 | 631,66 |
| Mongaguá | ETE Adolpho Berezin | Estadual | EMR | 43 | 39 | 603,1 | 630,07 |
| Santos | Colégio Carmo | Privada | EMR | 58 | 34 | 607,0 | 629,58 |
| Santos | Objetivo (Unidade VI) | Privada | EMR | 30 | 59 | 604,1 | 629,44 |
| Santos | Liceu São Paulo | Privada | EMR | 52 | 29 | 575,2 | 626,81 |
| Santos | Marza Colégio Integrado | Privada | EMR | 44 | 27 | 595,6 | 626,06 |
| Santos | Coração De Maria | Privada | EMR | 23 | 20 | 600,7 | 624,04 |
| Peruíbe | Nossa Sra da Divina Providencia | Privada | EMR | 19 | 11 | 624,4 | 623,56 |
| Santos | COC - Universitário de Santos | Privada | EMR | 98 | 72 | 626,4 | 621,35 |
| Praia Grande | Objetivo | Privada | EMR | 93 | 51 | 590,6 | 620,55 |
| Santos | Colégio Kennedy Presidente | Privada | EMR | 54 | 27 | 597,0 | 616,54 |
| São Vicente | Objetivo (Unidade VIII) | Privada | EMR | 85 | 53 | 602,0 | 614,19 |
| Santos | ETE Aristóteles Ferreira | Estadual | EMR | 91 | 68 | 590,1 | 610,38 |

Melhores piores no Enem da Baixada Santista

| Município | Escola | Unidade | Ensino | Alunos | Enem | Média | Média Total |
|--------------|--------------------------------|-----------|-----------|--------|------|-------|-------------|
| Guarujá | Ignácio Miguel Estefno | Estadual | EJA | 288 | 10 | 442,9 | 402,7 |
| Peruíbe | Maya Alice Ekman | Estadual | EJA | 107 | 12 | 454,3 | 420,88 |
| São Vicente | Paulo De Arruda Penteado | Estadual | EJA | 243 | 18 | 417 | 423,66 |
| Santos | Suetonio Bittencourt Júnior | Estadual | EJA | 183 | 11 | 456 | 432,56 |
| Bertioga | Professor Archimedes Bava | Estadual | EMR | 82 | 21 | 429 | 435,59 |
| Guarujá | Jacinto Do Amaral Narducci | Estadual | EJA | 446 | 13 | 421,2 | 438,02 |
| Santos | Professor Francisco Meira | Estadual | EMR | 95 | 27 | 423,6 | 438,68 |
| Praia Grande | Professora Sylvia De Mello | Estadual | EJA | 161 | 11 | 444 | 459,52 |
| Praia Grande | Wilson Guedes | Municipal | EJA | 258 | 16 | 451,5 | 461,25 |
| Itanhaém | José Carlos Braga de Souza | Estadual | EMR | 76 | 12 | 450,9 | 466,07 |
| Praia Grande | José Padim Mouta | Municipal | EJA | 151 | 14 | 443 | 466,75 |
| Praia Grande | Reverendo Augusto Paes D'Ávila | Estadual | EMR e EJA | 161 | 15 | 452,4 | 467,02 |
| Santos | Emilio Justo Deputado | Estadual | EMR | 84 | 24 | 449,9 | 468,43 |
| São Vicente | Alberto Augusto Pastor | Estadual | EMR e EJA | 192 | 17 | 455,2 | 468,76 |
| Praia Grande | Professor Júlio Pardo Couto | Estadual | EMR e EJA | 176 | 16 | 434,6 | 470,11 |
| Bertioga | Jardim Vista Linda | Estadual | EJA | 168 | 10 | 457,8 | 470,16 |
| Cubatão | Professor José da Costa | Estadual | EJA | 550 | 16 | 479,4 | 470,17 |
| Cubatão | Jayme João Olcese | Estadual | EJA | 210 | 10 | 427,8 | 471,42 |
| Santos | Archimedes José Bava | Estadual | EJA | 2.842 | 56 | 467,7 | 472,8 |
| Guarujá | Professor Diniz Martins | Estadual | EMR e EJA | 559 | 42 | 464,7 | 472,81 |